



Pulsatilla pratensis

Un polychreste important

Pulsatilla pratensis
29.02.2016
Foto: Arve Græsdal

© : Dr. vet. J. Millemann,

Noms & synonymes

- ❑ **Allemand:** Kuhschelle, Küchenschelle, Windblume, Wolfspfole, Wiesenküchenschelle, Osterglocke
- ❑ **Anglais:** Pasque-flower, Meadow wind flower
- ❑ **Français:** Anémone pulsatile ; Pulsatile; Courelle; Herbe du vent
- ❑ **Latin :** Pulsatilla pratensis Mill.
- ❑ **Abrégé:** Puls. (**Chez Clarke:** Pul.)

Classification systématique

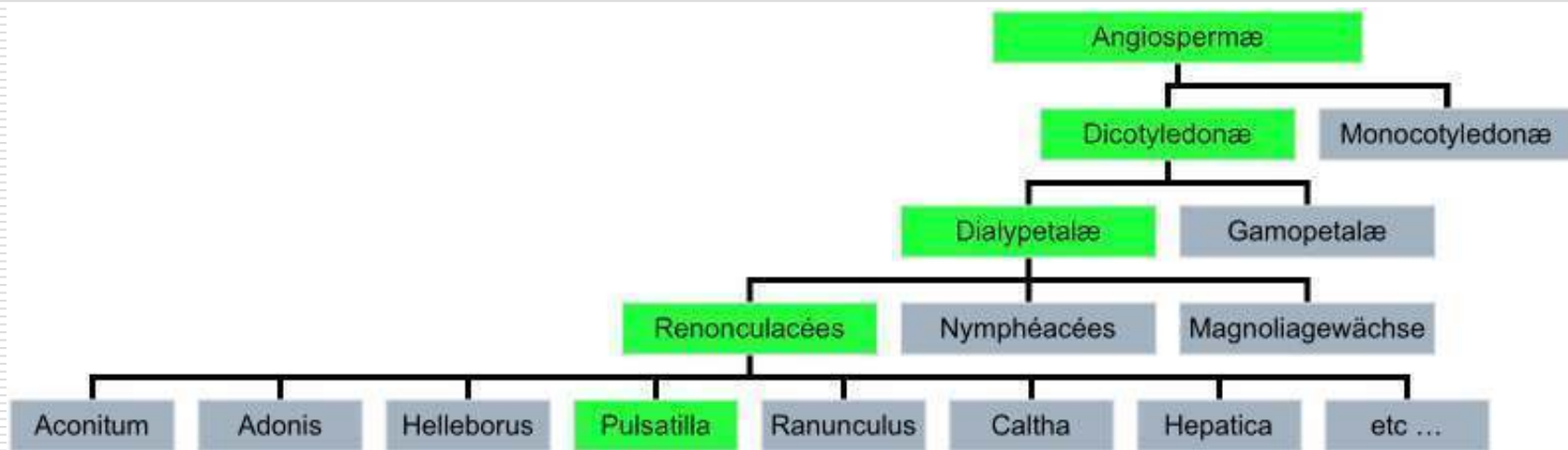

La plante

- Herbe vivace à longue racine pivotante → supporte des périodes de sécheresse
- Pousse sur sol calcaire ensoleillé
- Vit en petits groupes
- Poils soyeux → aime l'air frais printanier
- Rosette de feuilles très divisées, près du sol
- Vers Pâques : tige de 20-40 cm porteuse d'une fleur violette, en cloche, penchée vers le sol.
- 5 Pétales pubescents en face externe
- Graines pointues à longue queue poilue, dispersées par le vent, se pique dans le sol & y pénètre par des mouvements hygroscopiques.

Photos de la plante



Substances actives

- Enzymes
- Stérols
- Saponine
- Une huile essentielle
jaune & irritante
Ranunculine
→ Protoanemonine →
Anemonine (hydrolyse
enzymatique)
- Séché, perd ses
propriétés



Physiopathologie

□ Phytothérapie

- Calmante
- Calme la fièvre
- Provoque l'éruption (Allergie ou irritation)
- Antispasmodique
- L'anemonine serait bakteriostatique (in vitro)

□ Organes cibles

- Organes sexuels (♀ +++, ♂ +)
- Veines (Stase)

Préparation du remède

- La plante fraîchement cueillie & entière
- La teinture-mère est renouvelée tous les ans
- Préparation : classique
 - Récolte & contrôle
 - Passée au cutter
 - 8 jours de macération dans l'alcool à 75%, au frais et à l'ombre, remuage quotidien
 - Pressé à froid, filtré, dosé
 - Dynamisé

Toxicologie

Externe

- Allergie de contact
- À la découpe: émanation âcre, attaque nez, lèvres langue
- Suc frais irritant

20 cg de teinture-mère
en intraveineux → †

Interne

- Diarrhée, coliques
- Vertiges, évanouissement
- Éruption cutanée
- Inflammation des muqueuses
- Hypotension,
- Reins: vasoconstriction
- Respiration & ♥ : lents, s'arrêtent → collapsus

Effets physiopathologiques

- ❑ Stases veineuses & capillaires erratiques
- ❑ Hypofonction de la glande touchée
Thyroïde, surrénale, glandes sexuelles ...
- ❑ Tout est très variable (hypoxie de l'organe)
- ❑ Excrétions difficiles
 - catarrhes (épais, jaune, non irritant)
 - Selles varient sans cesse
 - Reins, vessie (énuresie, hémorragies de sang sombre)

Psychisme : fondamental

3 thèmes principaux

1. Pulsatilla & les autres

1. Manque de confiance en soi
2. Amélioré par compagnie, consolation, contact

2. Pulsatilla & la sexualité

1. Aimerais bien mais n'ose pas
2. Tout ce qui est possible & impossible (♀ +++ , ♂ +)

3. Pulsatilla & ses peurs enfantines

1. Peur d'être abandonné
2. « Veut être sur les genoux »
3. Peur d'assumer l'âge adulte...

Psychisme: indispensable pour prescrire

- Girouette de la Matière médicale**
- Peureux, facilement effrayé
- Doux, gentil
- Jaloux
- Très affectueux & dépendant
- Soumis, obéissant
- A besoin & recherche le contact
- Amélioré par la consolation
- Reine des pleurs

Modalités

Ce qui accroît la congestion <<<

- Repos, soir, position couchée
- Mouvement débutant ou rapide
- Humidité
- Air froid; temps chaud
- Changement de temps
- Gel, canicule
- Orage (avant & pendant)
- Chaleur, chambre chaude
- Manger; aliments gras`
- Aliments gelés, glaces
- Puberté, événements sexuels
- Castration
- Suppressions
- Trop de protection

Ce qui favorise la circulation >>>

- Mouvement lent
- Poursuite du mouvement (cf Rhus-t)
- Plein air
- Vent,
- Enveloppements froids
- Régime frais & maigre
- Consolation
- Compagnie

Periodicité

- 2 - 3 semaines
- Œstrus

Étiologies

Clinique

- Progestagènes de synthèse
- Castration
- Aliments gelés
- Aliments gras ou riches
- Antidote préparations ferrugineuses

Homéopathique

- Jalousie
- Être abandonné
- Suppressions
- Orage
- Pieds mouillés
- Vents forts

Lateralité: droite

Pont-aux-ânes

Puls en botanique



- **Habitat:**
 - Calcaire & argile (proche de Calc. & Sil)
 - Vit en petits groupes: peur de la solitude
- **Les feuilles**
 - Très divisées: stase veineuse (bleu-violet)
 - Près du sol: timide, soumis
 - Suc irritant: Rhume, larmes
 - Peau: éruptions, eczéma, inflammation
 - Muqueuses: congestion, catarrhes, saignements (sang sombre)
- **La fleur**
 - Isolée en bout de tige: « cherche le soleil »
 - Très colorée: veut attirer l'attention, congestion veineuse
 - Fleur penchée: doux, timide, soumis
- **Graînes anémophiles** : variable (temps & espace)
 - Girouette de la matière médicale
 - Problèmes sexuels & de reproduction



Puls. La légende de sa naissance

- **La légende**
 1. **Aphrodite aime Adonis**
 2. **Ares jaloux envoie un sanglier qui tue Adonis**
 3. **Aphrodite trouve A. mort.**
 4. **Elle pleure Adonis**
 5. **De ses larmes nait ⇨ Puls**
- **Homéopathie**
 1. **Adonis = remède pour le cœur**
 2. **Puls. = reine des larmes**
 3. **Puls est inconstante**
 4. **Puls recherche l'amour & la compagnie**
 5. **Puls a beaucoup d'ennuis gynécologiques**



**Aphrodite & Adonis
Le Titien**

Mots-clés pour les Ranunculacées

- Beaucoup de liquide
- Métamorphoses
- Variabilité
- Immaturité
- Précipitation
- Hypersensibilité
- Air & eau
- Amours contrariés
- Sentimentalité



Pulsatilla: « Aimez-moi les uns les autres ! » (Marc Brunson)



Avortement dans la tendresse

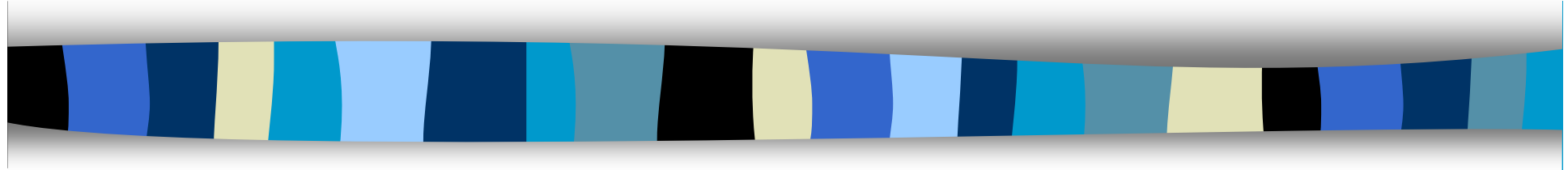

Présentation du cas

- 1.12.82, 8 heures, 1 appel de Mr Lucien B... de L...
- 1 Vache ne mange plus
- « Bless »: vache pie-rouge porte le 2^{ème} veau
- Mr B... ouvrier-paysan connaît mal ses bêtes
- Mme a une fracture du fémur
- L'anamnèse sera donc faible

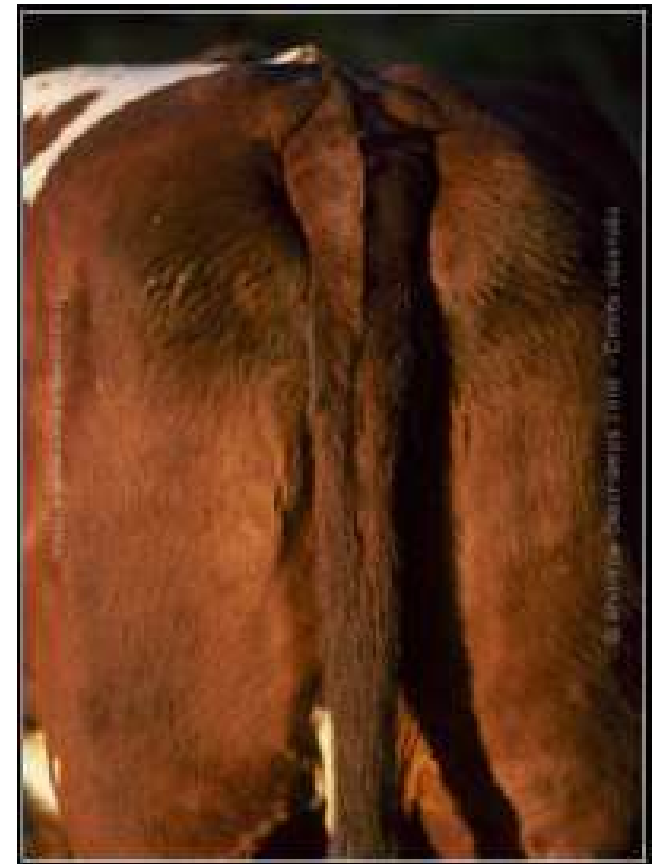

Observation clinique

- Grande vache, solide
- Se lève normalement
- 30 semaines de gestation (N = 36)
- Reculée en bout de chaine
- Derrière elle la paille est souillée
- La queue est relevée, sale à la base
- Le râtelier est plein de foin





Examen clinique

- On retrousse les manches et fouille la vache
- Le col utérin est grand ouvert
- La paroi utérine n'a aucun tonus
- Le foetus est mort, sans réaction
- Il baigne dans un jus malodorant bleu-noir
- Auscultation: poumons RAS
- La panse: immobile, bruits de gouttelettes
- Diagnostic: Avortement, 6 semaines trop tôt

Comportement particulier

- Pendant l'auscultation « Bless » met gentiment la tête sur mon épaule !
- Quand je m'éloigne, elle meugle comme pour appeler son veau
- « Pourquoi m'abandonnes-tu? »
- chez une vache à mammite le même comportement a entraîné le même remède & le même succès (1 élève de la SHV°)





Traitement & suivi

- Prescription: 3 granules de « X » & rendre compte
 - Il est 11 heures 30 du matin
 - 13 heures: appel: tête du veau et 1 patte sortent
 - Réponse: le bassin est large, le veau pas fini. Cela devrait venir
 - 5 minutes plus tard:le veau est là !
- Le lendemain à 8 heures « Bless » s'est délivrée et vole le foin de ses voisines.

Le mot de la fin

- Laissons le à Mr. B...
- « *Docteur, heureusement que j'ai doublé le nombre de globules ! Pour une si grande vache 3 n'auraient certainement pas suffi !* »
- Mr. B... n'a pas compris pourquoi j'ai éclaté de rire.



Repertorisation (a postériori)

- Mind; FORSAKEN feeling (31)
- Female Genitalia; ATONY of uterus (16)
- Female Genitalia; ABORTION (71)
- Stomach; APPETITE; wanting (203)

| | Puls. | Chin. | Carb-v. | Ferr. | Sabin. | Calc. | Cycl. | Psor. | Rhus-t. | Sulph. | Arg-n. | Plat. | Sec. | Carb-an. | Cimic. | Kali-c. | Ambr. |
|---------------------------------|-------|-------|---------|-------|--------|-------|-------|-------|---------|--------|--------|-------|------|----------|--------|---------|-------|
| Total | 12 | 8 | 6 | 7 | 7 | 6 | 6 | 6 | 6 | 6 | 5 | 5 | 5 | 4 | 4 | 4 | 3 |
| Rubrics | 4 | 4 | 4 | 3 | 3 | 3 | 3 | 3 | 3 | 3 | 3 | 3 | 3 | 3 | 3 | 3 | 3 |
| Mind; FORSAKEN feeling (31) | 3 | 1 | 1 | | | 1 | 2 | 3 | 1 | | 2 | 2 | | 1 | | 1 | |
| ATONY of uterus (16) | 3 | 2 | 2 | 2 | 2 | | | 1 | | 1 | | | 1 | | 1 | | 1 |
| Female Genitalia; ABORTION (71) | 3 | 2 | 1 | 2 | 3 | 2 | 1 | | 2 | 2 | 1 | 2 | 3 | 1 | 2 | 2 | 1 |
| APPETITE; wanting (203) | 3 | 3 | 2 | 3 | 2 | 3 | 3 | 2 | 3 | 3 | 2 | 1 | 1 | 2 | 1 | 1 | 1 |

« X » = Pulsatilla

Une diarrhée de veau

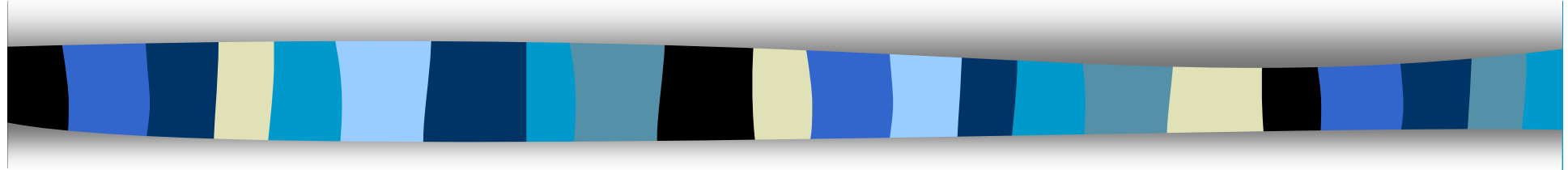

Présentation du cas

- 15.11.82 chez Mr André N... à Reimerswiller
- Depuis le 26/10/82 sous antibiotiques à cause de sa diarrhée
- Malgré la piqure quotidienne et des remèdes 2 fois par jour, aucun résultat

**Veau pie rouge croisé,
♂ acheté, # 1 mois**





Observation clinique

- État général étonnamment bon
- Veau très calme
- Diarrhée constante, blanche, aqueuse, non irritante, d'odeur normale
- Urines ? Au goutte-à-goutte, incontrôlée
- Faim de loup
- Cherche la caresse: vient, se frotte contre la main tendue, malgré les piqûres.
- Abus de médicaments allopathiques



Traitement & suivi

- 3 granules de « X 5 CG » matin et soir avant la buvée
- Guéri en 48 heures
- Malgré le traitement inutile précédent.

Répertorisation (n'a pas été faite)

Trépied de Hering:

- Psychisme : Amélioration par la consolation (28)
- Généralités: Intoxication par les médicaments (23)
- Estomac: faim canine chez l'enfant (60)

| Puls. | Ars. | Nux-v. | Sulph. | Camph. | Stram. | Teucr. | Cham. | Phos. | Carc. | Cic. | Coff. | Coloc. | Hep. | Sil. | Bry. | Calc. | Ip. | Merc. | Rheum | Aeth. |
|-------|------|--------|--------|--------|--------|--------|-------|-------|-------|------|-------|--------|------|------|------|-------|-----|-------|-------|-------|
| 11 | 3 | 8 | 7 | 5 | 5 | 5 | 4 | 4 | 2 | 2 | 2 | 2 | 2 | 2 | 4 | 4 | 4 | 4 | 4 | 3 |
| 3 | 3 | 2 | 2 | 2 | 2 | 2 | 2 | 2 | 2 | 2 | 2 | 2 | 2 | 2 | 1 | 1 | 1 | 1 | 1 | 1 |
| 4 | 1 | | | 4 | 4 | | | 3 | 1 | 1 | | | | 1 | | | | | | |
| 3 | 1 | 4 | 3 | 1 | | 1 | 1 | | | | 1 | 1 | 1 | | | | | | | |
| 4 | 1 | 4 | 4 | | 1 | 4 | 3 | 1 | 1 | 1 | 1 | 1 | 1 | 1 | 4 | 4 | 4 | 4 | 4 | 3 |

Autre possibilité

- Mind; M; CONSOLATION; Amel. (28)
- Rectum; P; DIARRHEA; Milk; agg. (30)
- Mind; P; QUIET; Disposition (122)
- Bladder; P; URINATION; Dribbling by drops; involuntary (51)

| Puls. | Ars. | Bry. | Gels. | Sil. | Con. | Camph. | Caut. | Lyc. | Stram. | Bell. | Hyos. | Kali-ar. | Kali-c. | Mur-ac. | Sulph. | Calc. | Clem. | Mag-m. | Sep. | Alum. |
|-------|------|------|-------|------|------|--------|-------|------|--------|-------|-------|----------|---------|---------|--------|-------|-------|--------|------|-------|
| 12 | 7 | 7 | 7 | 7 | 3 | 7 | 7 | 7 | 7 | 6 | 6 | 6 | 6 | 6 | 6 | 5 | 5 | 5 | 5 | 4 |
| 4 | 4 | 3 | 3 | 3 | 3 | 2 | 2 | 2 | 2 | 2 | 2 | 2 | 2 | 2 | 2 | 2 | 2 | 2 | 2 | 2 |
| 4 | 1 | | 1 | 1 | | 4 | | | 4 | | | | | | | | | | | |
| 1 | 1 | 3 | | 3 | 1 | | | 4 | | | | 3 | 3 | | 3 | 4 | | 4 | 4 | |
| 3 | 1 | 3 | 3 | 3 | 1 | | 3 | 3 | | 3 | 3 | 3 | 3 | 3 | | 1 | 1 | | 1 | 3 |
| 4 | 4 | 1 | 3 | | 1 | 3 | 4 | | 3 | 3 | 3 | | | 3 | 3 | | 4 | 1 | | 1 |

« X » = Pulsatilla évidemment



29/02/2016

© : Jacques Millemann, Dr vétérinaire

7

Olga la jalouse

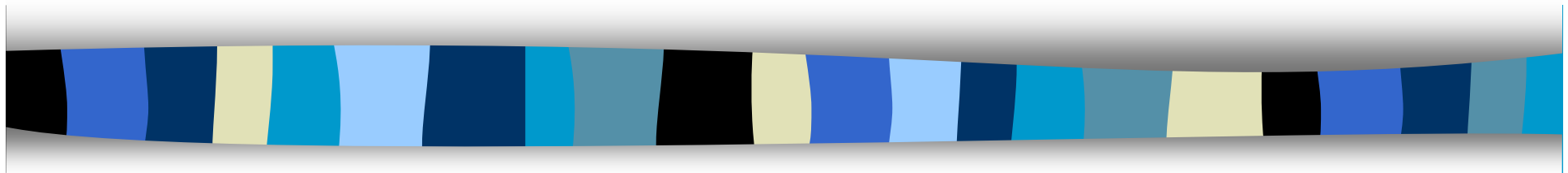

Chienne croisée Colley x Afghan



Présentation du cas

- Olga : est une chienne croisée colley x lévrier afghan, fauve clair née le 3.6.1981
- Propriétaires: Mr & Mme Michel D... de Merkwiller.
- Olga a déjà pincé 2-3 personnes (1 vendeur & 2 enfants) mais ne les a pas mordu profondément



Anamnèse

- Elle bave énormément
- Les propriétaires disent: « Elle est un peu fausse et jalouse. »
- Elle n'a jamais beaucoup les enfants.
- Par ailleurs, quand nous avons de la visite, elle chercherait plutôt les câlins.
- L laissée seule, elle hurle et gratte à la porte.
- Les enfants de Mr & Mme D... sont adultes et partis depuis longtemps.



Remarques

- Observation: pendant ces questions, Olga me demande continuellement des caresses.
- Si je m'arrête, elle pousse de la tête contre ma main.
- N.B.: quand des enfants viennent à la maison, ce sont eux qui forment le pôle d'attraction et bénéficient de l'attention générale.



Trépied de Hering

?

Inutile!



Un choix possible

- Mind; P; SELFISHNESS, egoism (57)
- Mind; P; JEALOUSY (95)
- Mind; P; FEAR; Alone, being (109)
- Mouth; P; SALIVATION; General (405)

Répertorisation

| | Puls. | Lyc. | Phos. | Nux-v. | Ars. | Sep. | Calc. | Caust. | Bell. | Med. | Nat-m. | Aur-m- | Kola. | Hyos. | Stram. | Kali-c. | Lach. | Crot-c. | Ign. | Plat. | Sulph. | Anac. |
|----------------|-------|------|-------|--------|------|------|-------|--------|-------|------|--------|--------|-------|-------|--------|---------|-------|---------|------|-------|--------|-------|
| Total | 14 | 12 | 12 | 10 | 9 | 9 | 8 | 8 | 7 | 7 | 7 | 6 | 4 | 12 | 10 | 9 | 9 | 8 | 8 | 8 | 8 | 7 |
| Rubrics | 4 | 4 | 4 | 4 | 4 | 4 | 4 | 4 | 4 | 4 | 4 | 4 | 4 | 3 | 3 | 3 | 3 | 3 | 3 | 3 | 3 | 3 |
| ism (57) | 3 | 1 | 1 | 1 | 1 | 1 | 3 | 1 | 1 | 1 | 1 | 1 | 1 | | | | 1 | | 1 | 1 | 3 | 1 |
| JSY (95) | 4 | 3 | 3 | 4 | 1 | 1 | 1 | 1 | 1 | 3 | 1 | 3 | 1 | 4 | 3 | 1 | 4 | 1 | 3 | 4 | 1 | 3 |
| ng (109) | 3 | 4 | 4 | 1 | 4 | 3 | 1 | 3 | 1 | 2 | 1 | 1 | 1 | 4 | 3 | 4 | | 4 | | | | |
| al (405) | 4 | 4 | 4 | 4 | 3 | 4 | 3 | 3 | 4 | 1 | 4 | 1 | 1 | 4 | 4 | 4 | 4 | 3 | 4 | 3 | 4 | 3 |

Choix du remède ?

Puls ? Lyc ? Phos ? Nux-v ? Ars ? Sep ? Calc ? Caust ? Bell ?
Nat-m ?



Suivi du cas

- En 24 - 48 tout est normalisé
- Les propriétaires s'étonnent que si peu de remède, donné une seule fois puisse avoir un tel effet.
- Olga est morte en 1994 à l'âge de 13 ans et n'a eu d'autre soin que les vaccinations légales usuelles.

Pourquoi ce choix de remède ?

- Pulsatilla a été choisi à cause du comportement d'Olga
- Séductrice, réclamant aussi les caresses des étrangers
- Elle pince ceux qui ne lui accordent pas d'attention, ou prennent « sa place »
- Elle pince plus volontiers par derrière (lâche)



Un taureau à orchite

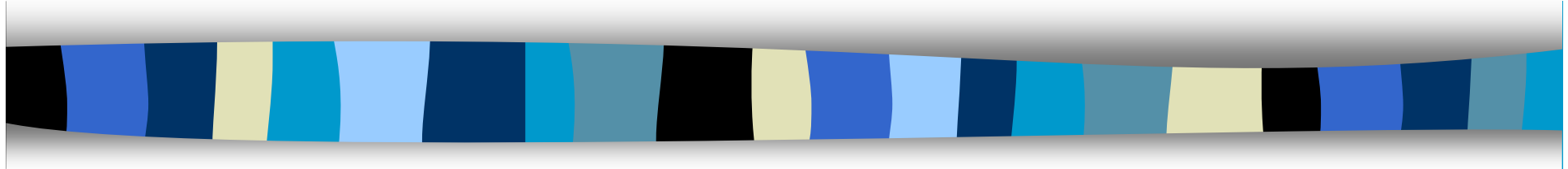

Taureau Charollais de 18 mois
Chez Mr Armand H... à
Reimerswiller (67660)

Le cas

- Un matin d'hiver, de bonne heure: un taureau ne mange plus
- Dans l'étable, côte-à-côte 2 taurillons
- N° 1 : 18 mois malade
- À coté de lui N° 2: 14 mois
- N° 2 vole le foin du N° 1



Observation clinique

- Testicule droit: 1/3 plus gros, rouge, douloureux, pas très chaud
- L'animal se laisse gentiment pousser de côté
- Il ne se défend pas à la palpation
- Il se laisse voler le foin
- Il me pousse gentiment contre le mur
- Son voisin cherche à m'encorner





Traitement

- À cause de ce comportement gentil et de cette « douce » poussée (plus de 700 kg) Kontakt :

Pulsatilla 5 CH matin et soir



Suivi du cas

- Le lendemain: appétit à nouveau normal
- 2 jours plus tard: testicule normal
- 5 jours plus tard: testicule à nouveau enflé
- 6 jours plus tard: taureau à l'abattoir
- Le tube de granules n'étant pas terminé, Mr. H... avait continué à donner les granules de Puls !



Explications

- Pourquoi cette rechute ?
- Au bout de 3 jours le taureau était guéri.
- La poursuite du traitement a fait réapparaître les symptômes
- Comme le taureau avait le poids et n'avait pas eu d'antibiotiques, Mr... H... l'a fait abattre